

# DIREÇÃO DO FORO DA JUSTIÇA FEDERAL EM SERGIPE

BIÊNIO 2019-2021: RELATÓRIO DE GESTÃO

---



JUSTIÇA FEDERAL  
Seção Judiciária de Sergipe

Com o término da gestão dos juízes federais Ronivon de Aragão, como diretor, e Gilton Batista Brito, como vice-diretor do Foro da Justiça Federal em Sergipe (JFSE), após indicação pelo Tribunal Regional Federal da 5ª Região (TRF5), este Relatório de Gestão tem por finalidade consolidar as principais ações e iniciativas.

Dentre as principais metas da administração nestes dois anos, duas se destacam: a manutenção da excelência dos serviços prestados à sociedade e, ao mesmo tempo, a atenção à qualidade de vida de cada um dos que integram a JFSE, sejam magistrados, servidores ou terceirizados.

É preciso destacar que, sendo surpreendidos por uma pandemia em março de 2020, não só a administração, mas todos os demais magistrados e servidores viram suas rotinas diárias de trabalho passar por mudanças profundas. Por recomendação dos órgãos competentes, e objetivando respeitar o isolamento social, foi implantado, para a grande maioria dos colaboradores, o regime de trabalho remoto, também conhecido como *home office*.

Apesar dessa situação tão difícil quanto nova, foi possível implementar muitas inovações gerais, na estrutura administrativa e nas individuais, relacionadas às tarefas cotidianas. Tudo isso mantendo ou, muitas vezes, ampliando a produtividade, sem perder de vista a priorização da saúde e do bem-estar de todos os que compõem a JFSE. Relembre, a seguir, um pouco das principais ações implementadas durante esses dois anos de gestão.



# AVANÇOS NA ÁREA JUDICIÁRIA

---

Uma importante missão foi cumprida na JFSE em 2019: a conclusão da digitalização e migração dos processos físicos para o sistema do Processo Judicial Eletrônico (PJe), dentro do prazo estabelecido pela Resolução Pleno TRF5 n. 3/2019. Desde então, a tramitação processual de toda a JFSE passou a ser 100% eletrônica, através dos sistemas Creta, para os feitos dos Juizados Especiais Federais e da Turma Recursal, e do PJe, para os processos que tramitam nas demais Varas.

No âmbito das parcerias firmadas com outras instituições federais, foi formalizado com o Ministério Público Federal e com a Polícia Federal um termo de adesão, visando ao uso da funcionalidade “Procuradoria controla visibilidade nos processos em segredo” no PJe, incluindo os procedimentos sigilosos ou em segredo de justiça.

Também foi assinado, em março de 2020, um acordo de cooperação técnica com o Tribunal Regional do Trabalho da 20ª Região (TRT20) para o desenvolvimento de ações integradas em processos judiciais de Execuções em Reclamações Trabalhistas e Execuções

Fiscais, a partir da utilização do Sistema de Execuções - SisExecuções, desenvolvido pela JFSE.

Com a Secretaria de Estado da Justiça, do Trabalho e de Defesa do Consumidor (Sejuc/SE), foi assinado um acordo de cooperação técnica para formalização e cumprimento de alvarás de soltura e de benefícios de execução penal concedidos pela Justiça Federal às pessoas custodiadas no estado de Sergipe, o que possibilitou a implantação do Sistema de Alvará Eletrônico (SAE) na JFSE, a partir de setembro de 2020.

Com o objetivo de incorporar as ferramentas tecnológicas disponíveis na atualidade ao cotidiano do Poder Judiciário, a Turma Recursal e todas as Varas da JFSE aderiram, em dezembro de 2020, ao Juízo 100% Digital. Criada através da Resolução CNJ n. 345/2020, a iniciativa prevê que todos os atos processuais, inclusive audiências e sessões de julgamento, podem ser realizados sem a necessidade de comparecimento presencial das partes ou dos advogados e procuradores.



Em janeiro de 2021, foi implantado nos Juizados Especiais Federais (5ª a 9ª Varas) o Processo Judicial Eletrônico - PJe 2.x, conforme a Portaria DF n. 137/2020. O novo sistema traz inovações que agilizam o andamento processual e reduzem o tempo de tramitação das ações, através da automatização de procedimentos.



Em decorrência do trabalho diferenciado imposto pelas restrições sanitárias, desde março de 2020, e em cumprimento ao princípio da transparência, foi instituído o acompanhamento mensal da produtividade judiciária e dos atendimentos virtuais realizados pelas diversas unidades judiciárias e administrativas.

Outras duas importantes ações na área judiciária foi a consolidação da implantação do Serviço de Informação ao Cidadão (SIC) e a implantação, em julho de 2020, do Sistema de Atermação Online, desenvolvido pela JFSE para facilitar o ajuizamento de ação aos cidadãos que tiveram o auxílio emergencial negado.

Também como parte das ações na

área judiciária, ao longo de 2019, foram analisados pela Comissão Permanente de Gestão Documental (Copaged) 20.099 processos para descarte, possibilitando a redução de, aproximadamente, 19,06% no acervo processual à disposição da Seção de Arquivo e Depósito Judicial. No período de 18 a 28 de fevereiro de 2020, a JFSE entregou à Cooperativa dos Agentes Autônomos de Reciclagem de Aracaju (Care), para descarte, 16.583 autos de processos findos, num total de 5.210,60 kg de papel destinados à reciclagem. Em dezembro de 2020, foram entregues à Care mais 3.117 autos de agravos de instrumento para descarte, alcançando a eliminação, durante o período de gestão desta Direção do Foro, de quase 20 mil processos físicos.



Outra importante ação finalizada na JFSE, por meio da Seção de Arquivo e Depósito Judicial, vinculada ao Núcleo Judiciário, foi a transferência dos processos e documentos de guarda permanente, do galpão locado para o arquivo do edifício-sede da instituição. A transferência desse acervo, bem como a catalogação nos respectivos sistemas de acompanhamento e gestão documental, foi iniciada em abril de 2020 e finalizada neste mês de março. O trabalho contou com a atuação de integrantes da referida Seção e da Comissão Permanente de Avaliação

e Gestão Documental (Copaged), instituída nos termos da Portaria DF n. 2, de 19 de janeiro de 2021. Foram transferidas 2.690 caixas de arquivo morto contendo processos e 343 caixas com documentos variados de guarda permanente. O material transferido encontra-se acondicionado em arquivo deslizante, que permite o arquivamento de modo compacto, organizado e acessível, com segurança de acesso e controle de circulação das informações, gerando maior rapidez na pesquisa e proteção ao acervo.



# INOVAÇÕES IMPLEMENTADAS DURANTE A GESTÃO

---

Logo no início da gestão, a Direção do Foro fez questão de realizar reuniões com cada magistrado e seu respectivo Diretor de Secretaria. Além disso, realizou, em abril de 2019, diversas visitas a instituições que mantêm relações de trabalho com a JFSE, entre elas a Polícia Federal, Procuradoria da República, Ordem dos Advogados do Brasil, Defensoria Pública da União, Procuradoria da Fazenda Nacional, Procuradoria da União, Receita Federal e Procuradoria Federal.



Para conferir maior transparência à gestão, tornando possível o acompanhamento do que acontece de mais importante na JFSE, foi implementado o envio, via e-mail institucional, de um relatório mensal a todos os magistrados e servidores, contendo as atividades diárias mais relevantes realizadas pela Direção do Foro.

Foi instituído, por meio da Portaria n. 24/2019, o Conselho Consultivo no âmbito da Direção do Foro da JFSE, considerando a necessidade de avaliação prévia e permanente de magistrados e servidores acerca das deliberações gerais que devem ser tomadas na administração. Ao longo dos últimos dois anos, o grupo se reuniu em diversas ocasiões, nas quais foram apresentadas as principais realizações, entre obras e serviços, além das propostas de iniciativas da gestão.

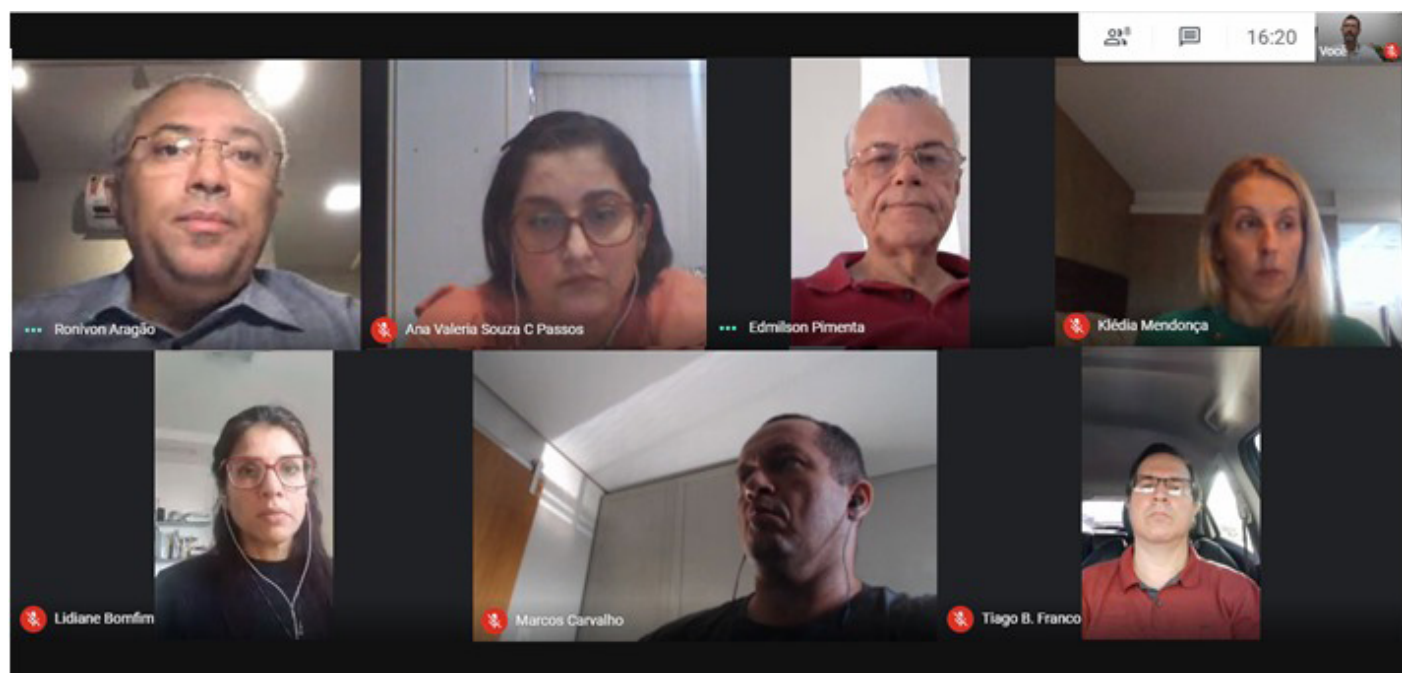
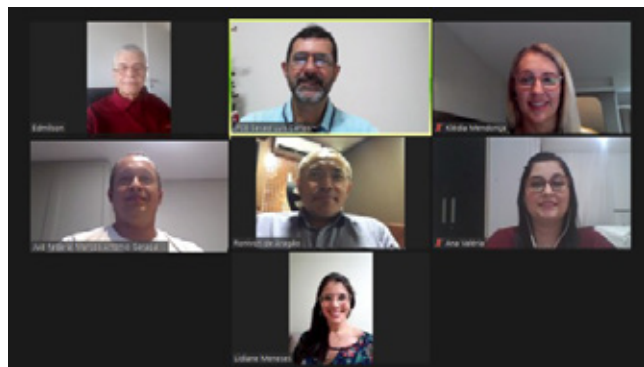

Com o objetivo de regulamentar as condições de uso e segurança interna das redes elétricas no âmbito da JFSE, a Direção do Foro assinou a Portaria n. 68/2020, que considera a execução dos serviços de implantação de rede elétrica estabilizada no edifício-sede da instituição, assim como a existência atual de duas redes elétricas no local, sendo uma de energia elétrica comum (127V) e outra de energia elétrica estabilizada (220V).

Ainda em 2020, foi instituído o Banco de Talentos da JFSE, com o objetivo principal de identificar e registrar competências e habilidades do quadro de pessoal da instituição. A iniciativa deve, também, oferecer dados à administração para o estabelecimento de uma melhor relação dos talentos individuais de temática corporativa com as competências institucionais de cada unidade da JFSE.

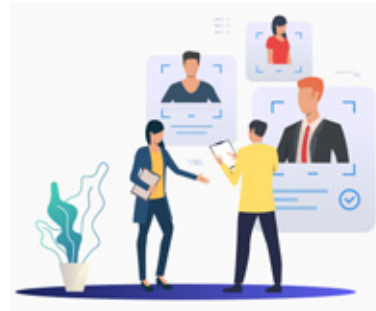

# Integração

JFSE

AGREGANDO  
VALORES

Com o objetivo de proporcionar um momento para que magistrados e servidores das áreas fim e meio apresentassem as principais ações desenvolvidas, além dos resultados positivos gerados e a adoção das novas práticas, foram realizadas, em janeiro de 2020 e de 2021 (edição virtual), as duas primeiras edições do evento “Integração JFSE: agregando valores”.



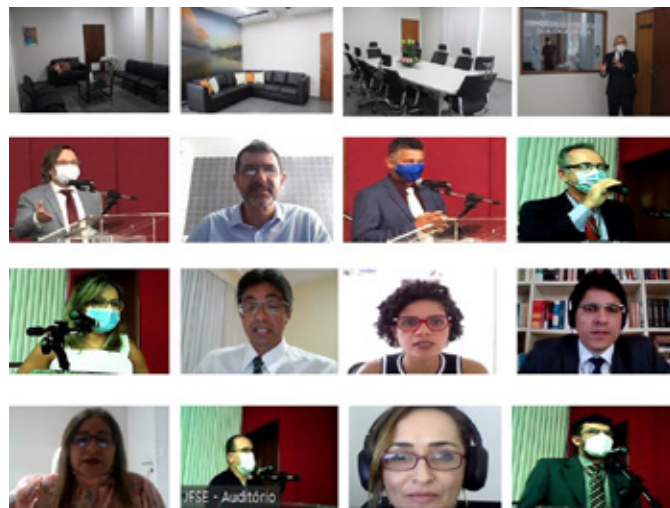
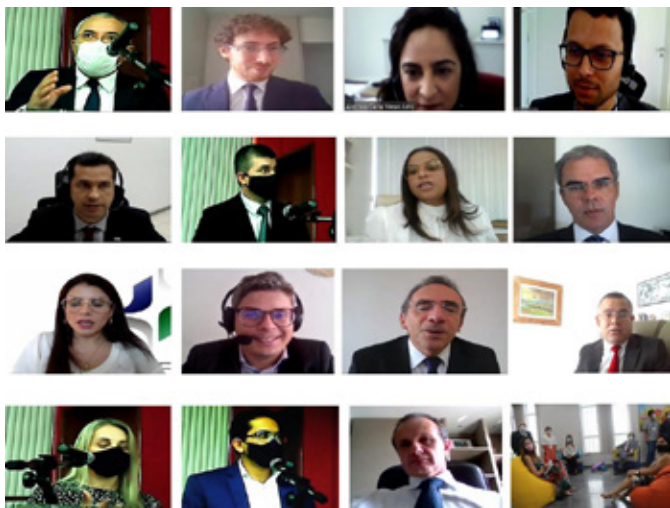

Nas duas ocasiões, também participaram do evento instituições que mantêm relações de trabalho com a JFSE, tais como o Ministério Público Federal (MPF), Advocacia-Geral da União (AGU), Defensoria Pública da União (DPU), Procuradoria Federal, Polícia Federal, Receita Federal, Tribunal de Contas da União (TCU), Ordem dos Advogados do Brasil (OAB) e Controladoria-Geral da União (CGU).

Em dezembro de 2020, a JFSE lançou seu novo site, a partir dos padrões apresentados pelo Tribunal Regional Federal da 5ª Região (TRF5). A página, desenvolvida pelo Núcleo de Tecnologia da Informação e Comunicação (NTIC), busca apresentar, de forma mais leve e acessível, as informações relacionadas à JFSE e de interesse dos cidadãos.

Ainda na área de tecnologia, em decorrência dos diversos incidentes relacionados à segurança da informação ocorridos durante o ano de 2020 em todo o país, a JFSE, também por meio do NTIC, implementou diversas recomendações de segurança do Centro de Tratamento e Resposta a Incidentes Cibernéticos de Governo (CTIR Gov).

Outra importante ação do NTIC, desenvolvida desde novembro de 2020, está relacionada à identificação e análise das causas para as tentativas de invasões nos e-mails da JFSE. Na busca de soluções para o problema, foram implantadas políticas de segurança mais rígidas e adquirida uma nova solução de serviço de e-mail e colaboração (Microsoft 365).

Também foi definido um padrão de nomes para endereços de e-mail; foram identificadas contas compartilhadas ou ativas, mas sem utilização; bem como foi adotado o uso de listas de distribuição, em detrimento às contas com senhas compartilhadas.

O NTIC procedeu à criação das referidas listas, seguindo o padrão definido e a migração das caixas postais dos e-mails compartilhados para as caixas pessoais dos indicados pelos diretores de Varas e Núcleos. Atualmente, o Núcleo prepara os pré-requisitos operacionais da

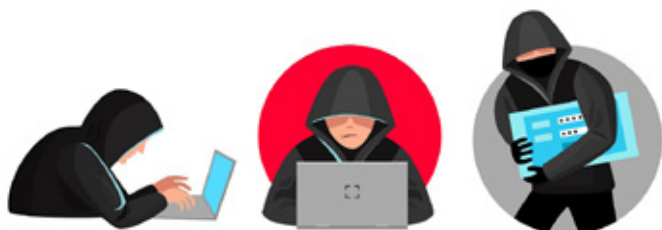

migração do Zimbra para o Microsoft 365, o que deverá ocorrer em breve. Entre as implementações já concluídas estão a atualização dos endpoints e ativação das funcionalidades avançadas, além da troca de senha dos usuários, que agora estão de acordo com uma política de senha previamente definida. Ainda em andamento estão implementações como a restrição do acesso web a destinos não especificados e com reputação comprometida; a divulgação de avisos aos usuários que acessam VPN com estações particulares para atualizarem antivírus; e a revisão de acessos privilegiados em todos os consoles de gerência.



Também para garantir a segurança da informação e a proteção de dados institucionais, foi instituído, por meio da Portaria n. 112/2020, um grupo de trabalho destinado a estudar e preparar as medidas necessárias à implementação da Lei Geral de Proteção de Dados (LGPD) na JFSE. O grupo tem como foco inicial a conscientização de magistrados, servidores e demais colaboradores com relação ao impacto da legislação nos trabalhos cotidianamente realizados no âmbito da instituição.

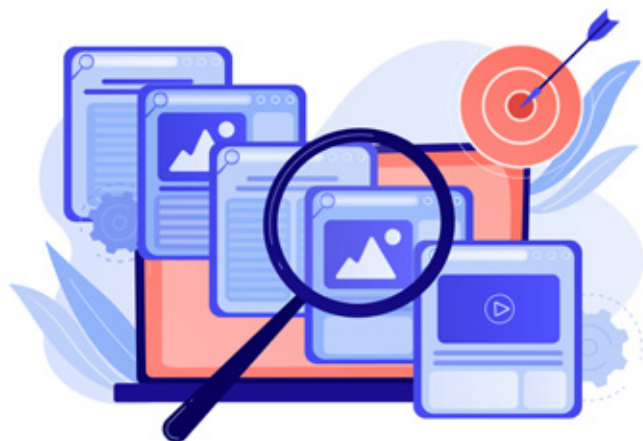

Outra ação inovadora desenvolvida na JFSE foi a primeira pesquisa de satisfação do usuário externo, realizada entre os dias 15 e 30 de junho de 2020. A pesquisa buscou avaliar três principais aspectos: 1) prestação jurisdicional; 2) atendimento; e 3) instalações. Na primeira fase, foram ouvidos 163 usuários externos, entre advogados, defensores públicos, procuradores e estudantes de Direito.

Em termos gerais, o nível de satisfação com a JFSE é ótimo ou bom para 53% dos entrevistados, sendo que 35,5% dos usuários que participaram da pesquisa consideraram sua satisfação geral com a instituição regular. A segunda etapa será direcionada às partes, enquanto que a terceira e última vai abranger empresas que mantêm relações com a JFSE e o público em geral.

Objetivando garantir a integridade das instalações físicas e do público nas unidades judiciárias, foi instituído, em 2019, o Sistema Centralizado de Segurança Judiciária da JFSE, que tem por finalidade gerir e executar satisfatoriamente seus expedientes de segurança, provendo uma estrutura capaz de garantir a segurança de pessoas, áreas e instalações, patrimônio e documentos institucionais.

Pensando em trazer mais modernidade ao ambiente físico na JFSE, além da sustentabilidade da iniciativa, no mês de fevereiro de 2021, entrou em funcionamento no edifício-sede da JFSE o Painel Eletrônico de Publicação dos Editais. Editais de citação, intimação e notificação agora são veiculados em arquivo digital por meio do referido painel.

O sistema completa na JFSE o ciclo totalmente eletrônico do processo, uma vez que, até então, os editais eram impressos e afixados fisicamente, mesmo sendo originários de um processo digital. Além disso, a implantação do painel reduz os gastos com papel e impressão dos editais físicos, impactando positivamente nos índices de sustentabilidade da instituição.

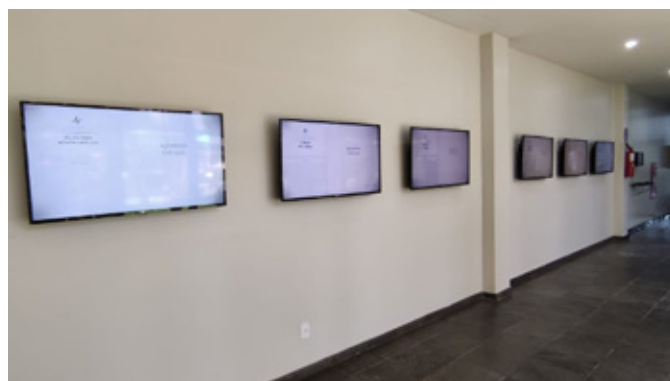

Outra importante realização da Direção do Foro foi a consolidação, por meio da Portaria n. 1/2021, de todos os atos normativos vigentes no âmbito da instituição, à exceção das Portarias Conjuntas assinadas com entes externos e daquelas que se reportam a situações transitórias. O documento foi elaborado em função da necessidade de consolidar em um só instrumento todas as normas editadas no âmbito da Direção do Foro da JFSE.

Com o intuito de aproximar a instituição da população, que poderá saber mais sobre a sua competência institucional, os serviços prestados e a forma de ter acesso a eles, a JFSE disponibilizou, em dezembro de 2020, a Carta de Serviços ao Cidadão. O documento expressa o compromisso da JFSE de prestar um serviço público de qualidade aos cidadãos, com eficiência, eficácia e transparência.

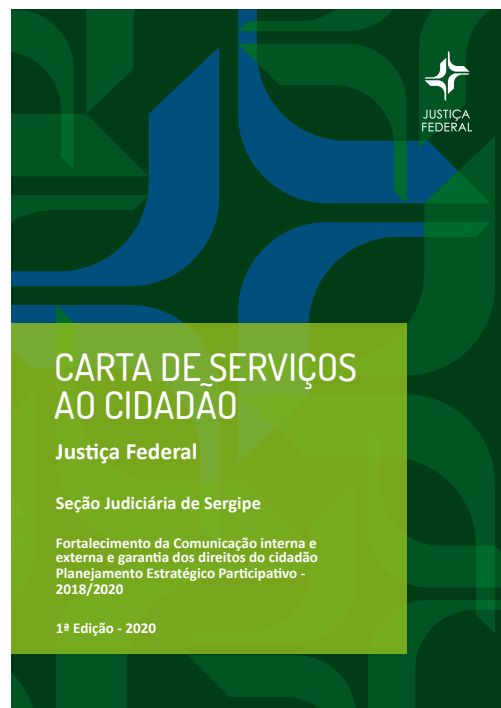

Com o objetivo de tornar o atendimento digital menos burocrático e mais célere, aproximando ainda mais a sociedade do Poder Judiciário, a Justiça Federal em Sergipe (JFSE) acaba de implantar o Balcão Virtual. O novo canal de comunicação está em consonância com a Resolução do Conselho Nacional de Justiça (CNJ) n. 372, de 12/02/2021, que torna permanente o acesso remoto direto e imediato dos usuários dos serviços da Justiça às secretarias das Varas em todo o país.

Por meio do Balcão Virtual, disponível no site oficial da JFSE ([www.jfse.jus.br](http://www.jfse.jus.br)), o usuário pode acessar uma ferramenta de videoconferência que permite imediato contato com o setor de atendimento de cada unidade judiciária da instituição, durante o horário de atendimento ao público.

De maneira inovadora, o Balcão Virtual da JFSE inicialmente direciona o usuário para uma tela de validação, na qual consta um breve formulário a ser preenchido. A inovação facilita a geração de dados estatísticos pela instituição, além de garantir maior segurança das informações prestadas.

## **BALCÃO VIRTUAL**



Com relação à estrutura administrativa, foi realizada a alteração de especialidade de dois cargos vagos de Analista Judiciário - Área Judiciária - Especialidade Oficial de Justiça Avaliador Federal para um Analista Judiciário - Área Judiciária e outro Analista Judiciário - Área Administrativa, cujos cargos passam a compor, respectivamente, a estrutura de pessoal da Seção de Assessoria Jurídica e da Seção de Auditoria Interna; além de um cargo vago de Analista Judiciário - Área Apoio Especializado - Biblioteconomia para Analista Judiciário - Área Judiciária, destinado a recompor um cargo na 5ª Vara. Também foi alterada a estrutura organizacional da Direção do Foro, com a alteração das funções comissionadas a ela vinculadas, no sentido de atualizar a organização, além de atender às exigências do CNJ e do CJF.

# PLANEJAMENTO E SUSTENTABILIDADE

Ao longo dos anos de 2019 e 2020, a Comissão de Governança e Gestão Participativa (CGGP) realizou diversas reuniões com o objetivo de tratar das iniciativas do Plano Estratégico e Participativo (Planep) da JFSE, deliberar sobre os projetos estratégicos e avaliar os resultados do referido plano. Atualmente, os projetos do Planep 2018-2020 estão sendo encerrados, para que, em seguida, seja iniciado um novo ciclo do planejamento na instituição, referente a 2021-2026.

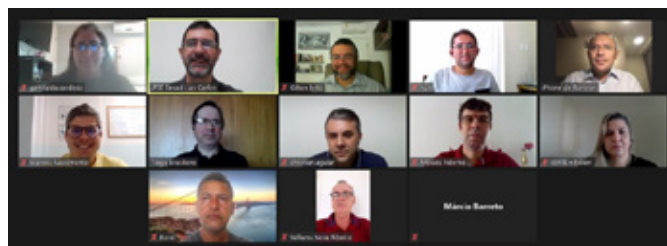

Também com o intuito de planejar ações futuras, realizando os levantamentos necessários para a elaboração do Plano Anual de Contratações (PAC) relativo ao exercício de 2021, foi instituída uma comissão, por meio da Portaria n. 128/2020. O grupo percorreu todos os espaços do edifício-sede, 5ª, 6ª, 7ª, 8ª e 9ª Varas, a fim de realizar o levantamento de todas as necessidades de aquisição, a exemplo de equipamentos de informática, mobiliário, equipamentos de refrigeração, iluminação e sonorização, dentre outros.



O levantamento considerou os graus de prioridade para as necessidades apresentadas, propondo as aquisições que devem ser remanejadas para a versão preliminar do PAC do ano de 2022, que será apresentada até o dia 30 de abril de 2021.

No mês de agosto de 2019, foi aprovado e publicado o Plano de Logística Sustentável (PLS), com o intuito de promover a cultura do uso racional de recursos e a incorporação de práticas de sustentabilidade, definindo obrigações, ações, metas, prazos de execução e mecanismos de monitoramento e avaliação dos indicadores, com periodicidade definida. Desde então, com base no PLS, têm sido publicados relatórios que demonstram o impacto positivo das medidas adotadas, objetivando a redução de custos no âmbito da instituição.



Foi realizada, neste mês de março de 2021, a desincorporação de bens móveis do acervo patrimonial da JFSE, através de doação. Foram ofertados dois lotes, compostos por dois veículos, mobiliários, como mesas, cadeiras e longarinas, além de equipamentos de refrigeração e de informática considerados anti-econômicos. Após publicação de edital para pronunciamento de órgãos quanto ao interesse pelos materiais, serão beneficiadas as prefeituras dos municípios sergipanos de Santa Rosa de Lima e Divina Pastora, por terem sido as primeiras a demonstrarem interesse pelos bens.

# OBRAS E AQUISIÇÕES

---

Para continuar prestando aos jurisdicionados um serviço público de qualidade, foi preciso direcionar o restrito orçamento para algumas mudanças estruturais necessárias na JFSE. Durante o primeiro ano de gestão, 2019, foram entregues três importantes obras: as reformas dos prédios das Subseções de Lagarto, Itabaiana e Estância. Desde então, magistrados, servidores e terceirizados têm à sua disposição uma melhor estrutura para o desempenho de suas funções, e jurisdicionados podem ser atendidos com mais conforto.





Pensando em melhorar a climatização do edifício-sede em Aracaju, também em 2019 foram instalados novos splits. Em seguida, foi implantada a rede estabilizada, para garantir a manutenção do funcionamento dos equipamentos, mesmo no caso de problemas com o fornecimento de energia por parte da distribuidora. Em 2020, foram iniciadas a obra de recuperação de parte da fachada do edifício-sede e reforma em áreas localizadas no térreo (futuras instalações da Seção de Atendimento e Protocolo, Sala de Audiência de Custódia e da OAB/SE) e no 1º andar (Núcleo de Gestão de Pessoas - NGP), no valor total de R\$ 588 mil; já com 2/3 concluídos; e a nova obra de reforma do prédio da 6ª Vara, um investimento no valor de R\$ 310 mil, relativa à substituição do forro, instalação de revestimento cerâmico da parte externa, equalização de parte elétrica, renovação do letreiro e brasão, esta recentemente concluída.



Está em curso mais uma obra de reforma do prédio da 7ª Vara, referente ao sistema de prevenção contra incêndio e pequenas obras civis, com custo total de R\$ 107 mil. Além disso, foi realizada uma obra no prédio que abriga a 5ª Vara, com serviços de melhoria na rede elétrica e de controle de acesso às instalações, no montante de cerca de R\$ 100 mil.



Apesar do limitado orçamento disponível, foram realizadas diversas e importantes aquisições, como mobiliários; equipamentos de TI (notebooks e discos SSD); nova solução de armazenamento de dados; sistema de videoconferência; solução de anti-spam; *headset* (fone com microfone); TVs, para a veiculação eletrônica dos editais e de notícias; purificadores de água, para substituição de bebedouros; veículos, para renovação da frota; materiais de almoxarifado; medicamentos; banco de imagens e *clipping* (monitoramento de notícias), para aprimorar os serviços de comunicação, dentre outros.

Para o ano de 2021, considerando a disponibilidade orçamentária prevista, as principais propostas de realização são a instalação da nova subestação elétrica de alta e de baixa tensão no edifício-sede, no montante de R\$ 1,4 milhão; mais uma reforma no prédio da 6ª Vara, no valor de R\$ 180 mil; e a contratação de projeto e sua execução para destino ambientalmente adequado de todos os resíduos sólidos e orgânicos produzidos pelo edifício-sede, 5ª Vara e das Subseções Judiciárias de Itabaiana (6ª Vara) e de Estância (7ª Vara), com padronização dos recipientes e todo o protocolo de destinação, com a finalidade de gerar o mínimo possível de impacto para a coleta pública de lixo.

# SAÚDE E QUALIDADE DE VIDA

---

Com tanto trabalho a realizar e desafios a enfrentar, era preciso tratar a saúde e o bem-estar dos magistrados, servidores e terceirizados como prioridade. Para isso, a atual administração implantou a ginástica laboral, contratando empresas para a realização do serviço semanalmente, no edifício-sede, 5ª Vara e nas quatro Subseções.

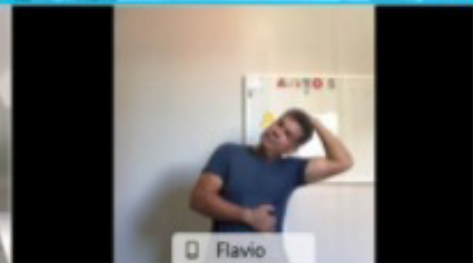
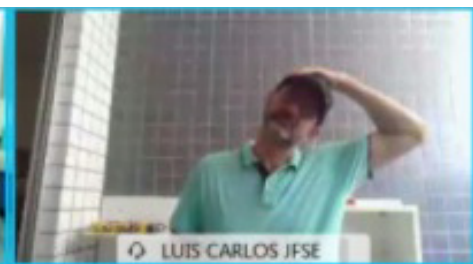
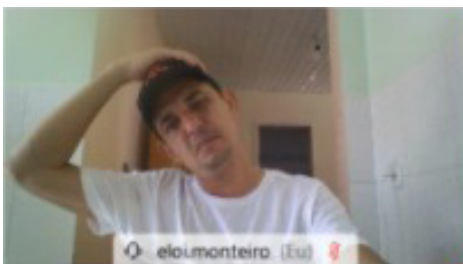



Em 2020, devido às recomendações de isolamento social, mas tendo em vista que o trabalho remoto em meio a uma pandemia pode gerar um cenário de estresse e desgaste físico ainda maior que o presencial, a ginástica laboral passou a ser realizada virtualmente e, mais recentemente, vem sendo ministrada diretamente do Espaço de Convivência e Qualidade de Vida da JFSE, sendo transmitida para os servidores, via plataforma digital.

Inaugurado durante a realização da segunda edição do evento “Integração JFSE: agregando valores”, esse Espaço de Convivência está localizado no 3º andar do edifício-sede da JFSE. Fruto de uma das iniciativas que integram o Plano Estratégico Participativo (PEP), o ambiente será destinado às reuniões de confraternização dos servidores e colaboradores em geral. No local, também serão realizadas diversas atividades promovidas pela Comissão do Programa de Qualidade de Vida no Trabalho (CPQVT) com o intuito de melhorar o clima organizacional e a qualidade de vida do público interno da JFSE.



Em 2019, buscando a prevenção e atenção à saúde, foram realizados pela primeira vez na JFSE exames periódicos (laboratoriais; eletrocardiograma; oftalmológico; ginecológico preventivo e mamografia) para todos os seus magistrados e servidores. Foram ampliadas as ações realizadas através do CPQVT, como os eventos em comemoração ao Dia das Mães, dos Pais e do Servidor Público; São João; atividades alusivas a campanhas como a Semana do Meio Ambiente, Setembro Amarelo, Outubro Rosa e Novembro Azul, além do já tradicional Festival de Talentos da JFSE. Em 2020, em decorrência da pandemia provocada pelo novo coronavírus (SARS-CoV-2), os eventos foram realizados virtualmente, entre lives e reuniões online.







**jfse\_oficial** AO VIVO 29

aniborel Um amor puro

isabelaclarissa Maravilhoso mesmo!!

isabelaclarissa Canta música do Tribalista

anaffavia\_galvao

evertonomen

lucasjc.adv

isabelaclarissa Velha Infância

Adicione um comentário...

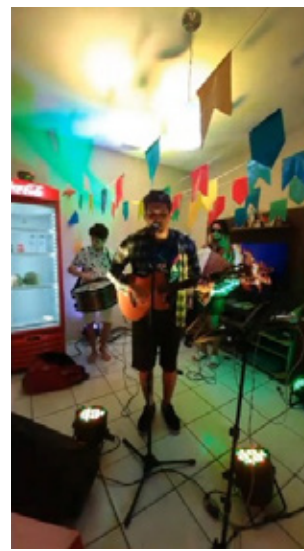

**jfse\_oficial** AO VIVO 45

Sandra animando aqui

celdafontescompositora Carlitaaaaa

soniadoliveimitidieri Oi Joyce

celdafontescompositora

nascimento\_mv Kkkkk

marcito.moreira Travou

anaffavia\_galvao Isso mesmo Igor !! Como sempre !! Kkk

Adicione um comentário...

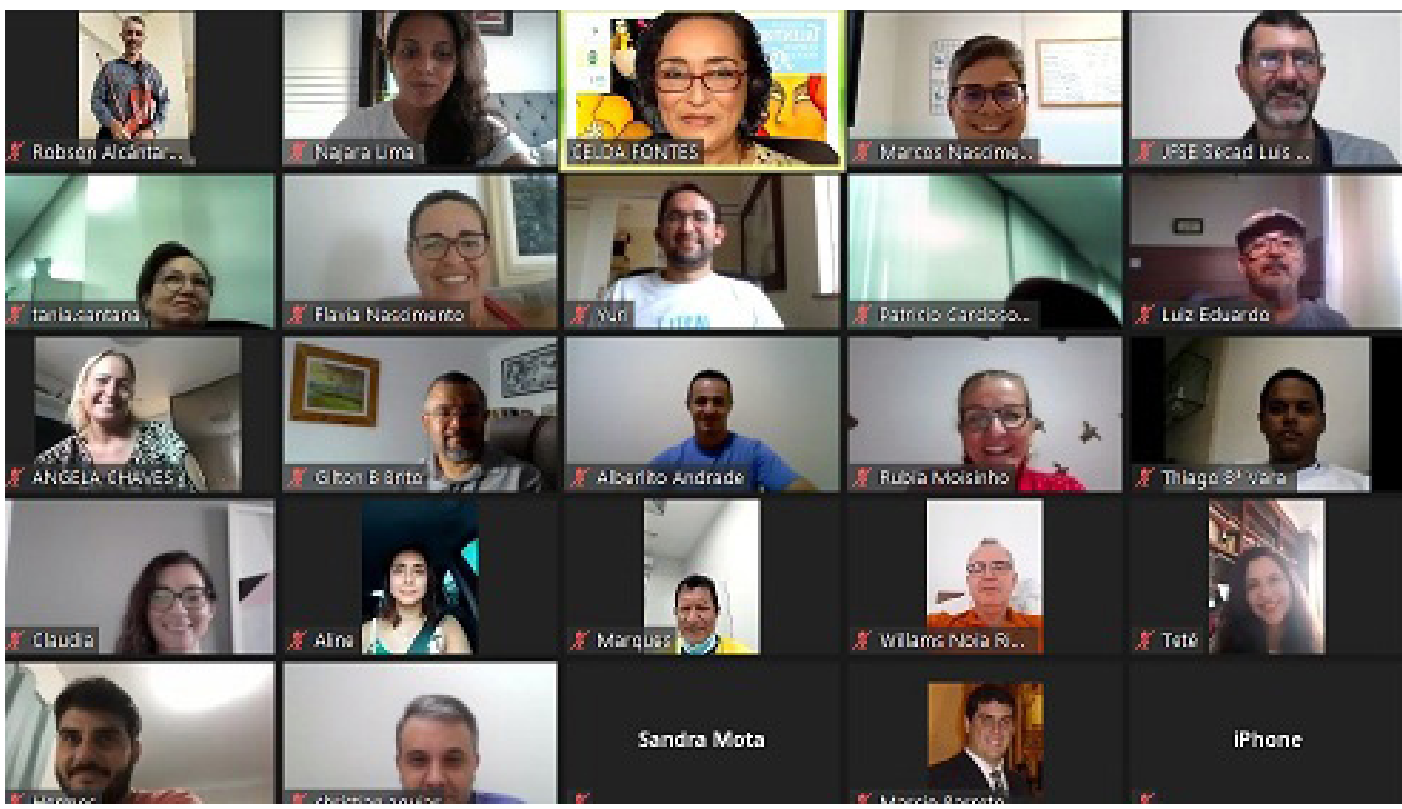

**5 de junho**  
**Dia Internacional do Meio Ambiente**

Horta vertical na varanda do seu apartamento, desenvolvida a partir de um projeto com tubos de PVC, com o objetivo de cultivar frutos e hortaliças para o preparo dos pratos prediletos da família.

**Lidiane Vieira Bomfim Pinheiro de Meneses**  
- Juíza titular da 5ª Vara Federal do Sergipe

**JUSTIÇA FEDERAL**  
Sergipe - Ministério Público

**Novembro Azul**

**Câncer de próstata: prevenção e tratamento**



A única forma de garantir a cura do câncer de próstata é o diagnóstico precoce. Mesmo na ausência de sintomas, homens a partir dos 45 anos com fatores de risco, ou 50 anos sem estes fatores, devem ir ao urologista para conversar sobre o exame de toque retal.

*Fontes: Agência Brasil e Sociedade Brasileira de Urologia*

JUSTIÇA FEDERAL

**OUTUBRO ROSA**

**PROJETO**

*Compartilhe sua história*



JUSTIÇA FEDERAL

*Sua vida É O SEU MAIOR TESOURO.*

**SETEMBRO AMARELO**  
CAMPAINHA DE PREVENÇÃO AO SUICÍDIO

A Justiça Federal em Sergipe (JFSE) fará, durante todo este mês, a divulgação de vídeos voltados à temática da prevenção do suicídio. Os vídeos, da psicóloga Carolina Mendonça, serão divulgados às terças-feiras, a partir do dia 8 de setembro, nos canais de comunicação interna da instituição e no perfil oficial no Instagram (@jfe\_oficial).

JUSTIÇA FEDERAL

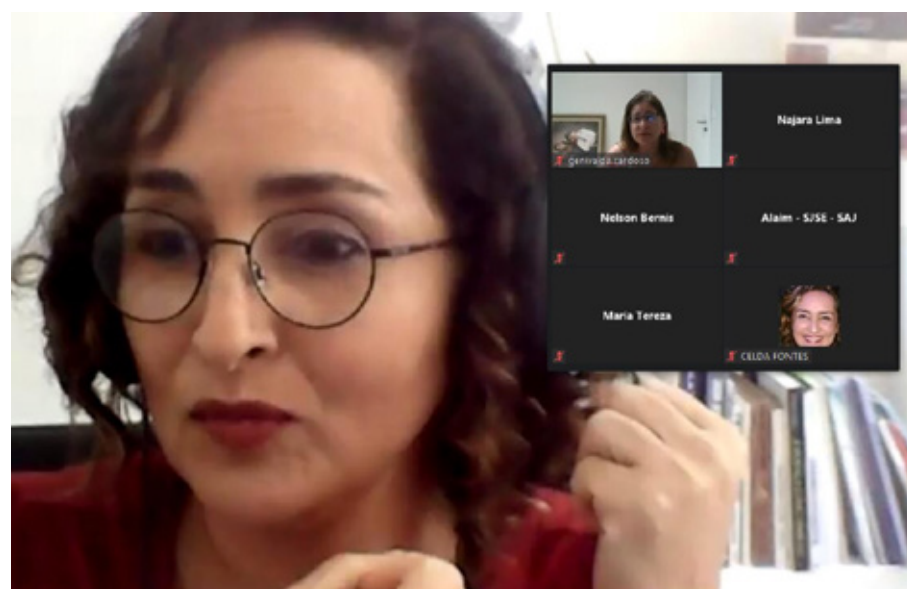
# ENFRENTAMENTO À PANDEMIA

---

Em 2020, como medida de enfrentamento à pandemia provocada pelo novo coronavírus (SARS-CoV-2), também foram adquiridos diversos Equipamentos de Proteção Individual (EPIs) e materiais de limpeza, a exemplo de máscaras cirúrgicas e do tipo PFF2; álcool etílico líquido e em gel, na concentração de 70º INPM; cloro em gel e água sanitária. Entre as aquisições voltadas ao enfrentamento da pandemia estão aventais, luvas, toucas, termômetros, oxímetros, tapetes sanitizantes e totens de álcool gel, além da instalação de divisores de acrílico em mesas/balcões de atendimento, totalizando um investimento de cerca de R\$ 90 mil.



Com foco na atenção à saúde dos magistrados e servidores e com o intuito de contribuir para a tomada de decisões administrativas, com base em dados atualizados da situação epidemiológica no estado de Sergipe durante a pandemia de Covid-19, a Seção de Atenção à Saúde Funcional da JFSE emitiu, em julho de 2020, a Nota Técnica n. 2/2020. No documento, foram apresentadas recomendações oriundas da discussão conjunta dos médicos das Seções Judiciárias vinculadas ao TRF5, visando ao acompanhamento do processo de retorno gradual e seguro às atividades presenciais nas unidades. Também pensando nesse processo de retomada gradual ao trabalho presencial, a Seção de Atenção à Saúde Funcional elaborou uma pesquisa interna, entre os dias 24 e 30 de junho de 2020, para avaliar diversos indicadores relacionados à saúde física e psicológica dos magistrados e servidores durante o período de isolamento social. A pesquisa contou com a participação de 173 pessoas, sendo sete magistrados e 166 servidores.

Para garantir tratamento diferenciado a servidores que integram os grupos de risco grave de infecção pela Covid-19 ou que convivam com familiares que integram os referidos grupos, a JFSE realizou pesquisas internas em duas ocasiões - de 23 a 29 de outubro de 2020 e de 8 a 12 de fevereiro de 2021. A realização das pesquisas atendeu a uma solicitação dos servidores, feita pelo Sindicato dos Trabalhadores do Poder Judiciário Federal no Estado de Sergipe (Sindjuf/SE), por conta da apreensão a respeito do processo de retomada gradual das atividades presenciais no âmbito da JFSE.



# UM MUITO OBRIGADO

---

Assumir a gestão administrativa da JFSE 2019-2021 não foi uma tarefa das mais fáceis, especialmente diante de um cenário tão delicado que é o da pandemia, a qual ainda não cessou. Entretanto, com o empenho de todos os que compõem a Justiça Federal em Sergipe, foi possível o desenvolvimento de uma grande quantidade de ações.

Em meio a tantas dificuldades, sejam elas orçamentárias, relacionadas ao diminuto quadro de pessoal da instituição ou ao cenário de pandemia provocada pelo novo coronavírus (SARS-CoV-2), o saldo do trabalho realizado por todos durante esses dois anos de gestão foi bastante positivo. As tarefas colocadas sob a responsabilidade individual e coletiva foram cumpridas a contento.

Com muita força de vontade,

perseverança e sede de inovação, as incertezas foram transformadas em possibilidades, desafios em conquistas. A jornada foi muito mais que produtiva. Ao final dessa gestão pode-se dizer, com toda a certeza, que tal diferença positiva pode ser sentida. Estamos mais seguros, mais adaptáveis, mais inventivos, mais fortes para enfrentar as adversidades que ainda se apresentarão para todos que integram a instituição.

A Direção do Foro agradece a cada um dos que formam a JFSE por toda a dedicação e a competência envolvidas nessa caminhada. Que os próximos anos sejam marcados pela superação e pela inovação, com um bom uso das tecnologias disponíveis, mas que haja também um olhar voltado para o aspecto humano.

## GESTÃO ADMINISTRATIVA 2019-2021

---

Ronivon de Aragão - Juiz Federal Diretor do Foro

Gilton Batista Brito - Juiz Federal Vice-Diretor do Foro

Luis Carlos Soares Cavalcante - Diretor da Secretaria Administrativa

Moisés Adorno - Diretor do Núcleo Judiciário

Willams Noia Ribeiro - Diretor do Núcleo de Administração

Adalton Luiz Borél - Diretor do Núcleo de Tecnologia da Informação e Comunicação

Sônia Denise Guimarães de Oliveira Mitidieri - Diretora do Núcleo de Gestão de Pessoas

---

Elaboração: Seção de Assessoria de Comunicação



JUSTIÇA FEDERAL  
Seção Judiciária de Sergipe